

Il grande puzzle della carità

Bilancio 2021

Ognuno di noi, che sia beneficiario, volontario o donatore è sempre un dono per gli altri:
insieme formiamo il grande puzzle della carità.





I DATI

Via Claudia Augusta 111
39100 Bolzano

Telefono 324 7719370
info@santostefano.org

[#bottegasantostefano](#)
www.santostefano.org

Codice Fiscale: 94101570219
IBAN: IT03N0808111607000308003009

INDICE

Pag. 3 Mission, vision ed organigramma	Pag. 6 Centro d'ascolto	Pag. 8 Bottega Santo Stefano
Pag. 33 Altre Informazioni	Il puzzle della carità	Pag. 14 Rete solidale
Pag. 28 Dati economici	Pag. 21 Progetti ed iniziative	Pag. 18 Volontari

2008-2017



2018-2021



MISSION E VISION

Vision

Far si che ogni persona in stato di bisogno del quartiere Aslago-Oltrisarco possa trovare una comunità su cui contare, che le faccia riscoprire le risorse che ha in sé. Promuovere il volontariato come dono gratuito di sé.

L'articolo 3 del nostro nuovo Statuto (approvato il 1/6/2019) indica le nostre attività prevalenti:

- Beneficenza, sostegno a distanza, cessione gratuita di alimenti o prodotti di cui alla legge 19 agosto 2016 n.166 o erogazioni di denaro, beni o servizi a sostegno di persone svantaggiate o di attività di interesse generale
- Organizzazione e gestione di attività culturali, artistiche o ricreative di interesse sociale, incluse attività, anche editoriali, di promozione e diffusione della cultura e della pratica del volontariato.

Il Direttivo in carica, eletto a gennaio 2021, conta 10 soci tra i 31 ed i 72 anni, (5 donne e 5 uomini): nel corso del 2021 si è riunito 10 volte.

L'assemblea dei soci, conta 25 soci tra i 31 e gli 85 anni (13 donne e 12 uomini): l'organo sovrano nel corso del 2021 si è riunito 1 volta.



L'Associazione non ha alcun dipendente e vive solo grazie al volontariato.

Mission

Accogliere, accompagnare, educare e valorizzare la persona in stato di bisogno mettendola al centro mediante l'ascolto e la donazione di generi alimentari da lei liberamente scelti a tutela della sua dignità.



ORGANIGRAMMA

Centro di ascolto

- Gestione appuntamenti
- Rapporti con la Rete territoriale (ASSB, Caritas ecc)
- Formazione continua dei volontari

Amministrazione

- Contabilità e fatturazione elettronica
- Bilancio economico e sociale
- Tenuta dei libri contabili e del registro soci
- Domande di contributi
- 5xmille
- Donazioni sicure



Bottega Santo Stefano

- Approvvigionamento merce
- Carico merce nel software
- Tenuta della contabilità Fead
- Esposizione dei prodotti sugli scaffali
- Gestione del negozio (punti, scadenze, acquisti, predisposizione dei kit)
- Gestione turnazione dei volontari
- Gestione ed aggiornamento dei dati delle famiglie accolte
- Gestione gruppo WhatsApp «InfoBottega»

Risorse

- Volontari: Vita sociale
 Sicurezza e tutela
 Ricerca di nuovi volontari
 Turnazione ed organizzazione
- Progetti in corso
- Fundraising
- Facebook/Instagram e Sito internet



La via del sostegno CENTRO D'ASCOLTO

È il luogo dove avviene il **primo incontro con le persone e i loro problemi espressi e inespressi**. Garantisce l'accoglienza, l'ascolto, la disponibilità e aiuta a mettere a fuoco il disagio sottolineando le cause che lo hanno determinato.

Segue una fase progettuale e di accompagnamento che ha lo scopo di riuscire ad attivare tutte le risorse della persona per un affrancamento autonomo dalle cause che hanno determinato il bisogno. Laddove durante il colloquio emerga un bisogno immediato di sostegno materiale, **diamo la possibilità alla persona o alla famiglia di accedere alla Bottega Santo Stefano**.

Nel corso dell'anno sono state accolte **92 richieste di ascolto e per 44 famiglie**, appurato lo stato di bisogno, è stata attivata la possibilità di accedere alla Bottega Santo Stefano.

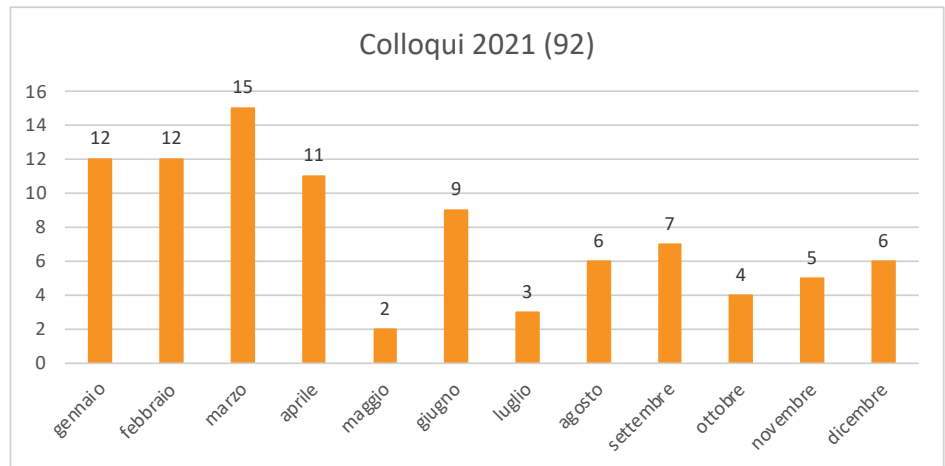

La via del sostegno CENTRO D'ASCOLTO

Il Centro d'ascolto ha lavorato costantemente anche in rete con i seguenti partners, che ci segnalano le famiglie in difficoltà residenti nel nostro quartiere e ce ne chiedono una presa in carico temporanea:

- Distretto socio-economico di Oltrisarco
- Caritas Diocesana (in particolar modo con i responsabili delle 3 strutture di accoglienza per stranieri presenti nel nostro quartiere, ovvero Casa Sara in via Castel Weinegg, Casa Migrantes in via Roma e Casa Freinademetz nella via omonima), nonché il Centro di Ascolto di via Cassa di Risparmio
- SERD (Servizio dipendenze dell'Azienda sanitaria)
- CSM (Centro di salute mentale)
- Aibi (Associazione Amici dei Bambini)
- Schutzhuetten B1 Rifugio
- Associazione GEA - Centro d'Ascolto Antiviolenza

Comitato mensile

Una volta al mese i volontari del Centro di Ascolto si riuniscono nel «Comitato» che ha vari compiti, tra cui decidere se una famiglia può accedere in Bottega e/o può proseguire per un ulteriore periodo, progettare insieme alle famiglie dei micro-progetti (per esempio in ambito lavorativo), valutare richieste di aiuto e sostegno non «alimentare» (per esempio sostegno psicologico o concessione di un prestito per far fronte a spese impreviste o saldare vecchi debiti)

La via della speranza BOTTEGA SANTO STEFANO

Aperta il 7 marzo 2018, la Bottega Santo Stefano è un piccolo market solidale che dà la possibilità alle famiglie indigenti del quartiere (ammesse dopo il colloquio al Centro di Ascolto) di poter fare la spesa gratuitamente per un determinato periodo di tempo, variabile tra uno e dodici mesi, eventualmente rinnovabile al perdurare delle condizioni di difficoltà oggettive del nucleo familiare.

 Caritativa Santo Stefano / Oltresarco
21 novembre alle ore 05:09

La Bottega Santo Stefano, market solidale di Oltresarco/Asiago è coloratissima. Le famiglie troveranno anche mapo, mele e banane.



Gli orari di apertura del negozio sono il mercoledì e il venerdì dalle 15.30 alle 18.00.

Nel corso del 2021 si sono contati 99 pomeriggi di apertura (con una media giornaliera di 31 scontrini emessi).

La via della speranza BOTTEGA SANTO STEFANO

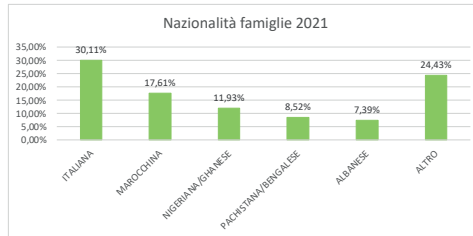

Nel corso del 2021 hanno potuto accedere in Bottega 176 famiglie di 29 nazionalità differenti (contro le 155 del 2018, le 151 del 2019 e le 188 del 2020).

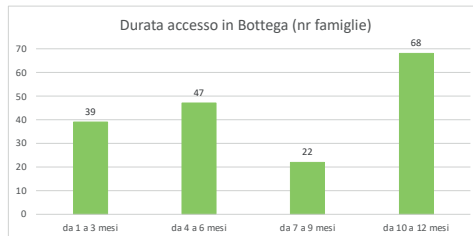

86 famiglie (48%) sono state aiutate per un periodo medio-breve (tra 1 e 6 mesi), il restante per almeno 7 mesi.

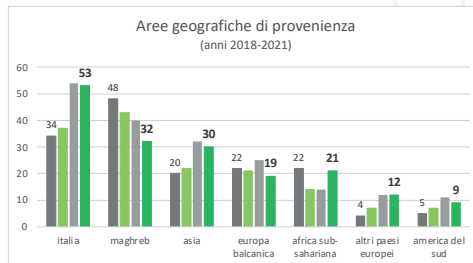

Tra esse, 63 erano nuove famiglie che non avevano mai avuto accesso in precedenza, 21 delle quali segnalateci dai nostri partners in Rete; le famiglie italiane sostenute sono state 53, pari al 30% circa del totale, seguite da quelle provenienti dal Marocco e da Nigeria/Ghana.

La via della speranza BOTTEGA SANTO STEFANO

Rispetto alle tipologie di famiglie sostenute, prevalgono i single (27 donne e 25 uomini per un totale di 52 nuclei), le famiglie “piccole” con 1 o 2 figli (37) e molte sono anche le donne sole con i propri figli (ben 29).

In totale l'Associazione ha sostenuto 526 persone, tra cui 194 minori (pari al 37%)



Età delle persone sostenute	
fino a 2 anni	41
3-10 anni	92
11-17 anni	62
18-34 anni	110
35-64 anni	184
65-79 anni	33
80+ anni	4
Totale	526



Single: 52



Famiglie con 1 o 2 figli: 37



Donna sola con figli: 29



Famiglie con 3 o più figli: 26

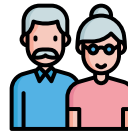

Famiglie di soli adulti: 17



Famiglie allargate: 13



Uomo solo con figli: 2

La via della speranza BOTTEGA SANTO STEFANO

In Bottega nel 2021 sono stati distribuiti i seguenti prodotti:

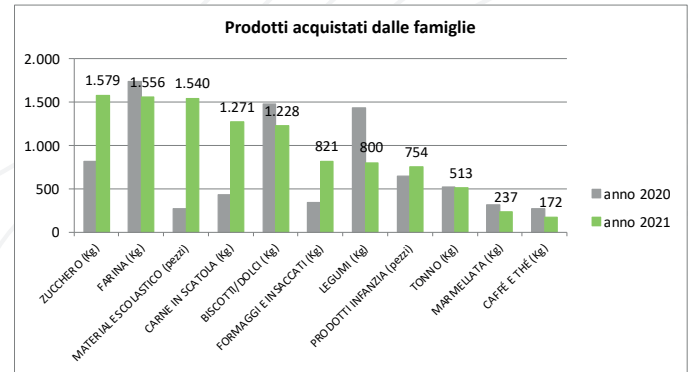
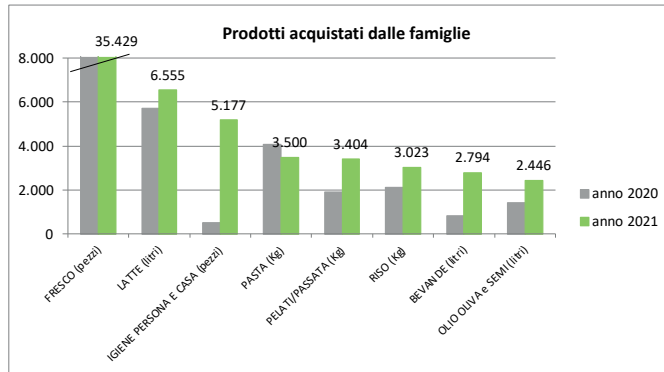

“Fresco” = frutta, verdura, pane/dolci del giorno prima e prodotti prossimi alla scadenza ancora perfettamente commestibili

Rispetto al 2020 in aumento praticamente tutte le maggiori tipologie di prodotti (eccetto la pasta in calo di “preferenza” da parte delle famiglie): dal fresco (cresciuto da 28.200 pezzi ad oltre 35.000 + 26%), al latte (+15%) all’igiene per la casa e la persona (quasi 10 volte tanto), ai pelati/passata (+80%), al riso (+42%), all’olio (+71%), allo zucchero (+94%), ai formaggi (+138%).

Ciò è dovuto in gran parte alla donazione di generi alimentari ricevuta - a partire da fine 2020 e nel primo semestre del 2021 - dalla ASSB, a seguito della firma della “Convenzione per la gestione dei un progetto di distribuzione gratuita di viveri nella città di Bolzano”, che includeva proprio tali prodotti “base”.

La via della speranza BOTTEGA SANTO STEFANO

Considerando una media di 105 nuclei familiari attivi, una famiglia media di 4 persone ha potuto riempire ogni mese il carrello della spesa con i seguenti prodotti:

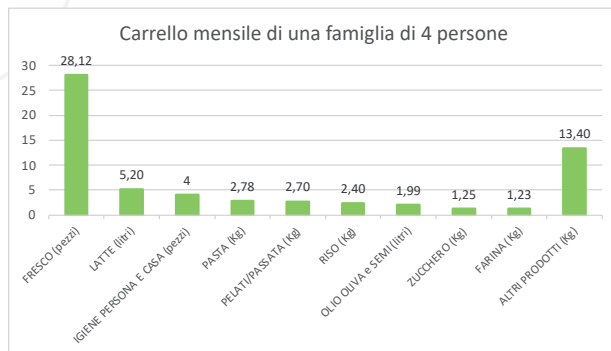



La via della gratuità RETE SOLIDALE

Con cadenza mensile, come ormai da molti anni, abbiamo partecipato agli incontri della rete FoodNetBz, che riunisce le associazioni che in provincia si occupano di assistenza alimentare (Banco Alimentare, Volontarius, S.Vincenzo sia di lingua italiana che tedesca, Caritas, Croce Rossa, La Strada).

Molte associazioni, enti, gruppi e tante famiglie ci hanno sostenuto, donandoci beni alimentari, prodotti per la casa e l'igiene della persona oppure con donazioni in denaro, sposando così il nostro motto: **“La carità è l'unico investimento che non fallisce”**



La via della gratuità

RETE SOLIDALE

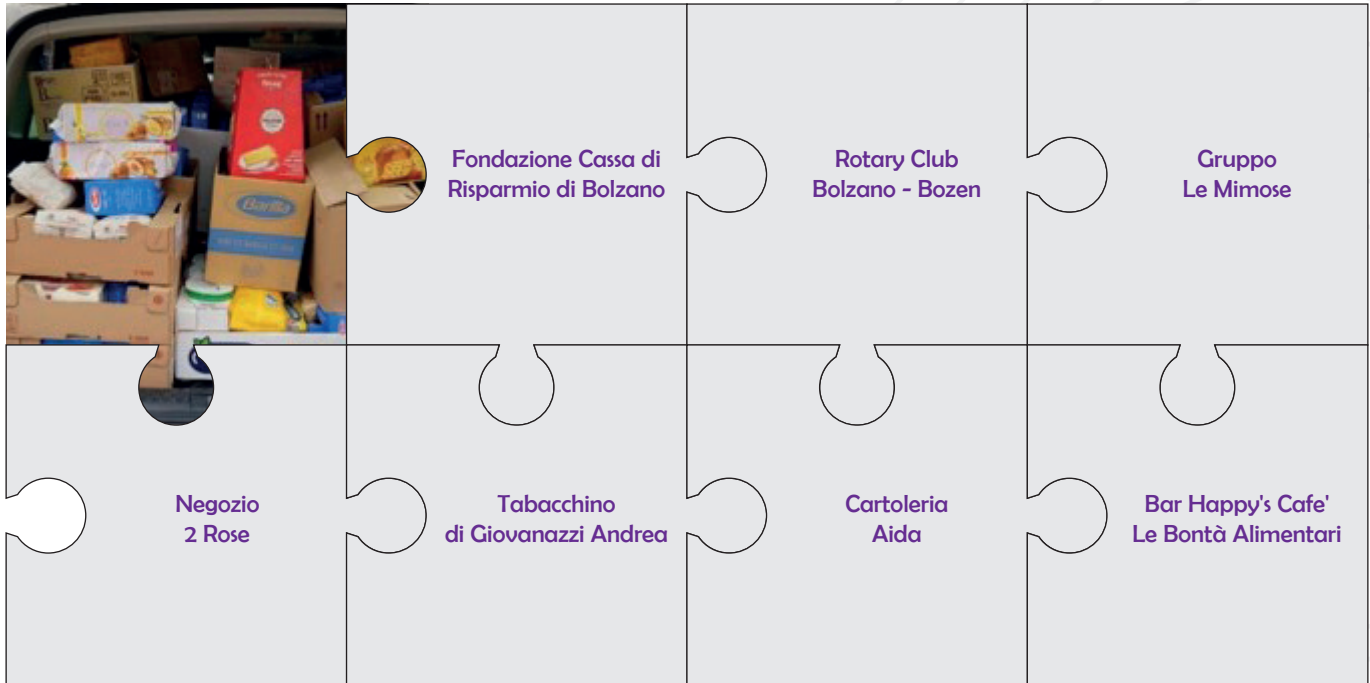

La via della gratuità RETE SOLIDALE



Comunità

Tigotà

Gruppo Solidarietà
Scuola Archimede

Emerge

Golf Club Dolomiti
Sarnonico

Oltrygas
Gruppo di acquisto
solidale Oltrisarco

Comune
di Bolzano

Assb

La via della gratuità RETE SOLIDALE

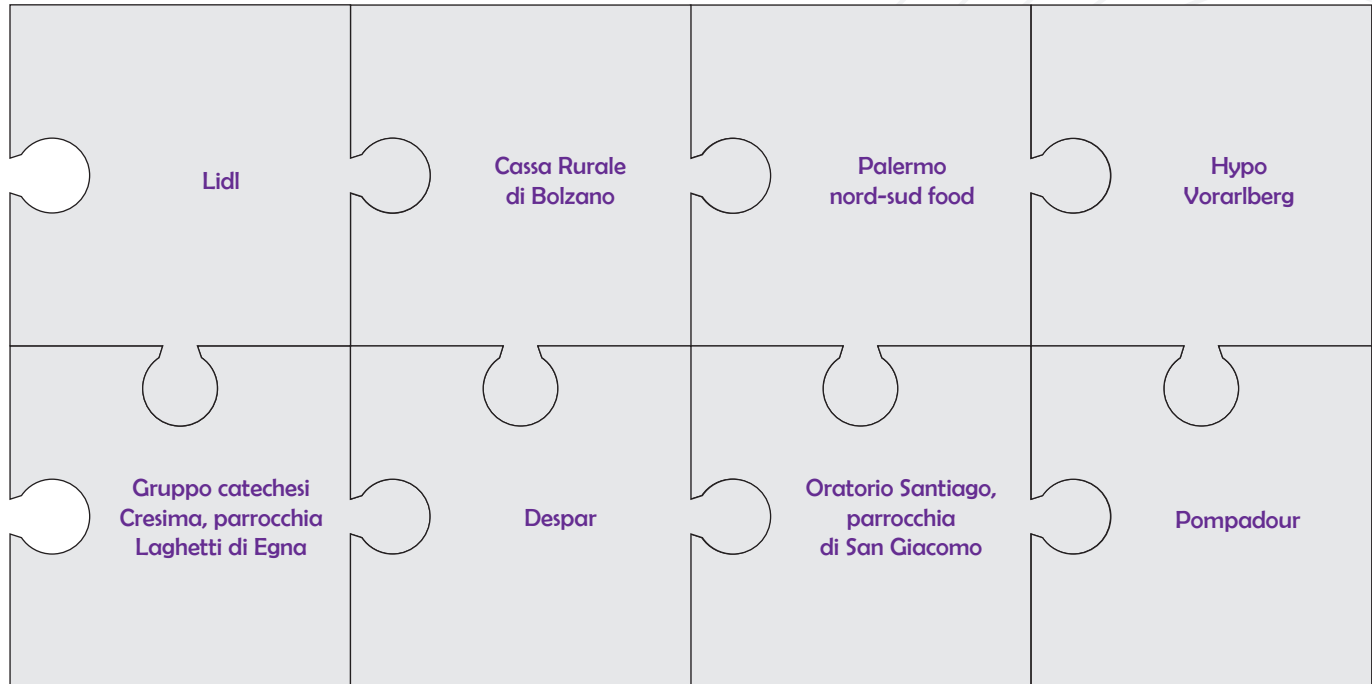

La via della gratuità VOLONTARI

L'Associazione non ha dipendenti; nel 2021 i volontari sono stati 56 tra i 12 e gli 85 anni, la maggior parte dei quali impegnati nella gestione della Bottega Santo Stefano, oltre che in altri servizi/attività.

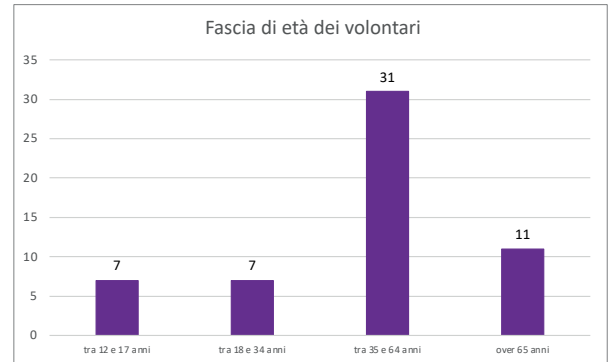
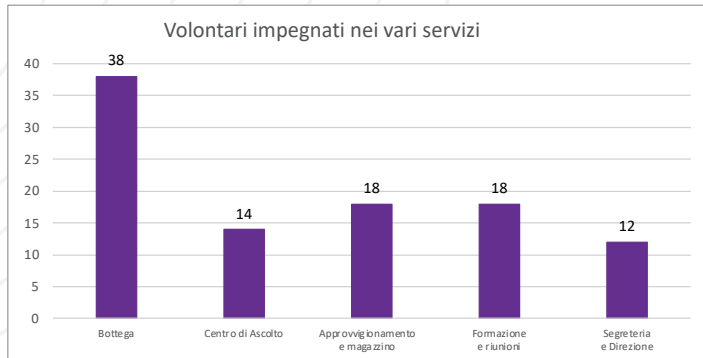

La via della gratuità VOLONTARI

Le ore di volontariato prestate hanno raggiunto quota 3.854 (contro le 3.339 del 2020): ogni volontario ha prestato di media 6 ore di servizio al mese.

Le attività dei volontari hanno generato un valore figurativo monetario di oltre 101.000 euro (nel 2020 era stato di circa 89.000 euro).

Oltre ai volontari, da registrare ulteriori 1.300 ore svolte dai 3 volontari in servizio sociale.

I proventi figurativi sono l'utilizzo di beni e risorse da parte di un Ente (nel nostro caso le «risorse umane» che sono i volontari) che non generano un costo o un ricavo dal punto di vista delle scritture contabili, ma che valorizzano e in qualche modo «monetizzano» tali risorse.

Proventi figurativi		Monte ore	Valore monetario
Opera prestata dai volontari nell'anno	Totale:	3.854	101.757,48 €
Gestione della Bottega Santo Stefano: addetti alla pulizia di frutta e verdura, commessi, cassiere e coordinatore		2.248	55.457,62 €
Centro di ascolto: colloqui, accompagnamento e sostegno delle famiglie		285	10.538,85 €
Approvvigionamento beni alimentari e gestione del magazzino		792	17.533,90 €
Formazione dei volontari e riunioni organizzative		251	7.913,63 €
Lavori di concetto (segreteria, informatica, redazione di verbali e report, domande di contributi, pagamenti, gestione fatture, predisposizione del bilancio economico e di quello sociale ecc.)		279	10.313,48 €

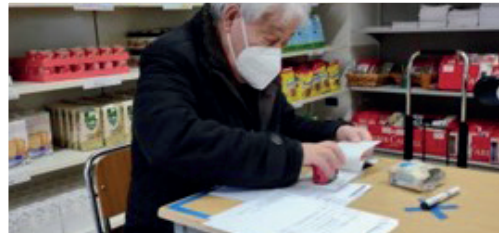

La via della gratuità VOLONTARI

Come ogni anno, anche nel 2021 abbiamo previsto dei momenti formativi per i volontari: alcuni di essi hanno partecipato a complessive 8 ore di formazione organizzate dalla Caritas diocesana, avente ad oggetto i seguenti temi:

- Ascolto
- Il ruolo del volontariato nell'accompagnamento della relazione con la rete sociale
- Comunicazione e accompagnamento in contesti di interculturalità
- Gestione dei conflitti in contesti di interculturalità

A fine anno, a titolo prudenziale visto l'aumento costante dei contagi da Covid19, non abbiamo organizzato il consueto pranzo per ringraziare i volontari del prezioso servizio offerto alla comunità, ma non ci siamo certo dimenticati di ringraziarli uno ad uno, facendo trovare ad ognuno di loro - sotto l'albero di Natale allestito nei locali della Bottega - una busta personalizzata con una lettera ed un piccolo pensiero natalizio.



La via della solidarietà PROGETTI ed INIZIATIVE

INIZIATIVA LA SPESA SOSPESA



ASSOCIAZIONE
SANTO
STEFANO

SPESA SOSPESA

Un aiuto alle famiglie in difficoltà

Presso la BOTTEGA SANTO STEFANO (market sociale) possono fare gratuitamente la spesa di beni di prima necessità le famiglie che sono in difficoltà, come ad esempio per la perdita del lavoro.

Attualmente sosteniamo 140 famiglie, 459 persone, grazie al contributo di tutti i cittadini che attraverso donazioni di beni rendono possibile un aiuto concreto.

Grazie per il vostro aiuto

TIGOTÀ

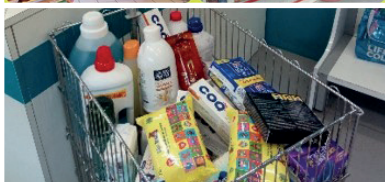

Come nel 2020, presso un negozio di alimentari del nostro quartiere (Bar Happy's Cafe' - Le Bontà Alimentari in via Aslago 54) è continuata per tutto l'anno l'iniziativa della spesa sospesa per le famiglie in difficoltà della Bottega.

Da aprile si sono inoltre aggiunti 4 punti vendita della catena Tigotà che hanno raccolto prodotti per la cura della persona e della casa, che abbiamo esposto – con grande piacere degli “acquirenti” – sugli scaffali della Bottega.

La via della solidarietà PROGETTI ed INIZIATIVE

INIZIATIVA IL QUADERNO SOSPESO

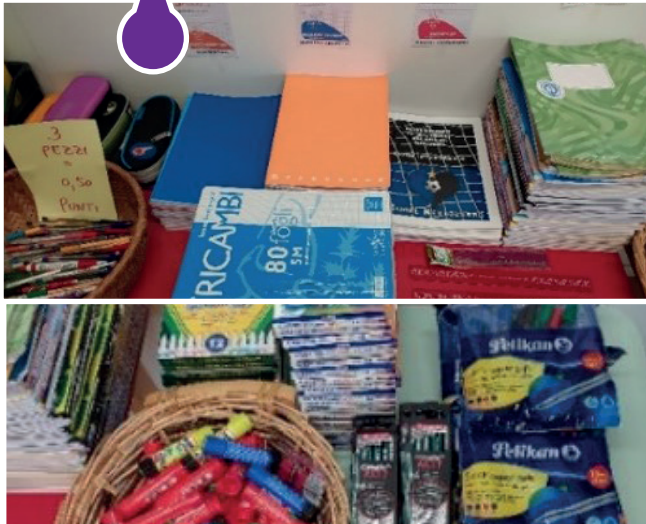

Nel mese di settembre abbiamo riproposto il **Quaderno sospeso**, in collaborazione con 3 esercenti del nostro quartiere, al fine di raccogliere materiale scolastico per bambini per ragazzi in età scolare: sono stati generosamente donati 180 quaderni e quasi 200 tra matite, penne, gomme, scatole di colori ed altro materiale vario, che han reso felici gli scolari e gli studenti delle famiglie sostenute in quel momento dal progetto della Bottega.

IL QUADERNO SOSPESO 2021



ovvero
**REGALARE
MATERIALE
SCOLASTICO**

1. L'IDEA
Abbiamo preso spunto dalla pratica del «Caffè sospeso» di Napoli per proporre, per tutto il mese di settembre, il quaderno sospeso. Invece che lasciare pagato un caffè per uno sconosciuto, che non ha soldi per comprarlo, si lascia in negozio un quaderno pagato, oppure una scatola di colori, uno stick di colla o altro materiale scolastico per chi non può permetterseli.

2. LO SCOPO

Questa iniziativa di solidarietà ha la finalità di sostenere le 105 famiglie che accedono gratuitamente al market sociale denominato Bottega Santo Stefano, in via Claudia Augusta 111.

Sono famiglie in difficoltà economica, a cui mettiamo a disposizione generi alimentari, ma proprio per questa loro situazione vorremmo generare anche il materiale scolastico ai loro figli, contribuendo così a combattere la povertà educativa, che passa anche attraverso i pochi mezzi a disposizione per studiare.

3. IL TUO CONTRIBUTO

Con un gesto semplice puoi fare tanto!
Basta pagare un quaderno, delle matite o una decina tra i favoriti nello scaffale in negozio. I volontari della Bottega ritireranno tutto il materiale per esporlo sugli scaffali a disposizione di queste famiglie.



SANTO
STEFANO



INFORMAZIONI

324 7729370
Bottegasantostefano.org
info@santostefano.org
www.santostefano.org

CARTOLERIA AIDA
via Aslagio 32

NEGOZIO 2 ROSE
via Claudia Augusta 63

TABACCHINO GIOVANAZZI ANDREA
via San Vigiilio 104

La via della solidarietà PROGETTI ed INIZIATIVE

PROGETTO INSIEME IN CUCINA ONLINE

Il progetto, nato nel 2019 ed interrotto ad inizio 2020 a causa del Covid, aveva l'obiettivo di organizzare dei momenti di cucina e di condivisione volti a creare un clima fraterno tra le donne "beneficiarie" della Bottega e le volontarie dell'Associazione, proponendo dei momenti di cucina insieme, le une accanto alle altre. **Quindi non solo preparare dei piatti insieme, ma poi fermarsi a tavola insieme per condividere il momento del pranzo in un clima di serenità e spensieratezza, al fine di conoscersi meglio e per attuare concretamente l'inclusione sociale dei soggetti in difficoltà del nostro quartiere.**

Nella primavera del 2021 abbiamo ripensato il progetto originario, ridenominandolo "Insieme in cucina online": per non "dimenticarci" delle famiglie che avrebbero potuto aderire al progetto, non più attuabile in presenza, ci siamo inventati un modo nuovo per poterlo mettere in pratica, nel pieno rispetto delle regole di distanziamento sociale.

Alcune delle nostre volontarie hanno quindi registrato dei video delle ricette (quindi passo dopo passo come si realizza il piatto) proprio così come avremmo spiegato loro in presenza durante i momenti di cucina insieme, e li abbiamo messi a disposizione delle famiglie della Bottega via canali social, di modo che poi ognuna, ricevuti da noi gli alimenti necessari alla realizzazione del piatto, ha potuto provare a replicare la ricetta in autonomia a casa propria, per poi ricondividere la propria realizzazione, o anche il momento conviviale di pranzo insieme ai familiari nell'intimo della propria casa.

La via della solidarietà PROGETTI ed INIZIATIVE

CHEESECAKE DI NASRIA



Cheesecake veloce con ricotta

Ingredienti

PER LA BASE
100 g di biscotti secchi a frutti rossi
40 g di burro fuso
PER LA RICOTTA
200 g di ricotta
100 g di yogurt greco
3-4 cucchiaini di zucchero a velo
1 cucchiaino di estratto di vaniglia
PER DECORARE
fragole
menta fresca



Preparazione

Per preparare la cheesecake veloce con ricotta innanzitutto si raccolgono i biscotti nel mixer e polverizzateli. Limite il burro fuso, a temperatura ambiente, e frullate di nuovo fino ad amalgamare.
Versate il composto ottenuto all'interno di 4 o 6 (a seconda delle dimensioni) bicchieri da dessert e livellatelo bene. Trasferite in frigo mentre preparate la crema. In una ciotola lavorate la ricotta, ben sciolta dal suo siero e setacciata, con lo yogurt, lo zucchero a velo e l'estratto di vaniglia fino a ottenere un composto omogeneo.
Suddividete il ripieno all'interno dei bicchieri disponendolo direttamente sulla base di biscotto e livellate. Completate con i frutti rossi e, se gradite, qualche fogliolina di menta. Potete servire subito la cheesecake al cucchiaio con ricotta o tenerla in frigorifero fino al momento del consumo.

CHEESECAKE DI CINZIA



CHEESECAKE DI ANNY



CHEESECAKE DI ENNIO



CHEESECAKE DI MERYEM



CHEESECAKE DI MARIAM



La via della solidarietà PROGETTI ed INIZIATIVE

PROGETTO LA MIA IDEA: VORREI PROVARE A...

La donazione di generi alimentari attraverso l'accesso in Bottega è solamente uno degli obiettivi che vogliamo perseguire, ma non l'unico e soprattutto non è quello fondante. A noi sta a cuore infatti la persona nella sua interezza; ci sta a cuore soprattutto preservare, tutelare e valorizzare la dignità di chiunque bussi alla nostra porta. Non ci interessa solamente che le persone in difficoltà possano accedere alla Bottega, che possano “riempirsi la pancia” scegliendo gli alimenti che più gradiscono, vorremmo aiutarle ad “uscire” da questa condizione di bisogno che le spinge a chiederci aiuto.

Siamo infatti fermamente convinti che la dignità di un uomo o di una donna non vada misurata solo in base alla pancia piena, ma soprattutto in relazione all'aver o meno un lavoro retribuito, regolare e che consenta di sostenere sé e i propri familiari e in prospettiva futura – poter godere di una pensione.

In autunno abbiamo pertanto predisposto un progetto nuovo, lanciando un Bando in ambito lavorativo, denominato “La mia idea...vorrei provare a...”, al fine di invogliare e stimolare le famiglie a darsi da fare per trovare un lavoro, per cambiarlo laddove inadeguato o comunque provare ad aumentare il proprio reddito. Tra tutte le domande presentate dalle famiglie ne sono state selezionate 8 (tra cui la richiesta di acquistare una macchina da cucire - utilissimo strumento per risparmiare sull'acquisto del vestiario per tutta la famiglia, la partecipazione a corsi di lingue al fine di migliorare le proprie conoscenze e quindi avere maggiori possibilità di impiego o al corso guida per conseguire la patente).

La via della solidarietà PROGETTI ed INIZIATIVE

PROGETTO NON SPRECHIAMO NULLA

In Bottega siamo sempre molto attenti a non sprecare nulla: ecco che allora, di fronte a prodotti che ci vengono donati in grandi quantità, oppure prossimi alla scadenza, oppure poco conosciuti dai beneficiari, ne favoriamo il consumo attraverso varie iniziative che tendono a stuzzicare la curiosità, pensate ed attuate dalle nostre volontarie più fantasiose, e soprattutto appassionate di cucina. Quelle del 2021 sono state:

KIT PRONTI ALL'USO

Predisposizione di kit di prodotti con relativa ricetta o ricette per realizzare piatti semplici ma gustosi, come il kit torte, il kit lenticchie o il kit crackers.

GRUPPO SOCIAL INFOBOTTEGA

Gruppo whatsapp al fine di dare informazioni alle famiglie attive sui prodotti reperibili in Bottega, ma soprattutto idee e spunti per il loro utilizzo.

La via della solidarietà

IL GRANDE PUZZLE DELLA CARITÀ

Maria Grazia, volontaria

Nella vita raramente ci rendiamo conto che riceviamo molto di più di ciò che diamo. È solo con la gratitudine che la vita si arricchisce, solo donando parte di sé stessi agli altri, senza pretendere nulla in cambio.

Mariarosa, volontaria

“Aiutare ad aiutare”, credo sia un dovere morale al quale nessuno debba sottrarsi. Inoltre, è doppiamente importante in quanto, oltre a dare una mano a chi ne ha bisogno, dà la possibilità di offrire solidarietà a chi, come te, ne sente la necessità.

Bruno, sostenitore

Aiuto volentieri chi non ha da mangiare a sufficienza perché credo nella solidarietà.

Gloria, volontaria

Il mio è un piccolo servizio ma, come una goccia, è servito ad alimentare la grande solidarietà e generosità che anima tutti noi volontari della Santo Stefano.

Saida, beneficiaria

Vengo in Bottega e mi trovo davvero bene, le persone (nдр: i volontari) sono davvero molto gentili.

Rufat, beneficiario

Sono felice di poter venire a fare la spesa e sono davvero molto contento quando posso scegliere tra tanti prodotti diversi per la casa e anche i piatti pronti, come la pizza, che è davvero buonissima se scaldata in forno.

La via della trasparenza DATI ECONOMICI

USCITE	ES.T	ES.T-1
A) Uscite da attività di interesse generale		
1) Materie prime, sussidiarie, di consumo e di merci	€ 8.791,53	€ 17.570,63
2) Servizi	€ 3.545,18	€ 2.092,63
3) Godimento beni di terzi	€ 4.313,27	€ 3.366,20
4) Personale	€ 7.552,00	€ 3.300,00
5) Uscite diverse di gestione	€ 7.661,11	€ 4.260,59
Totale	€ 31.863,09	€ 30.590,05
B) Uscite da attività diverse	€ -	€ -
C) Uscite da attività di raccolta fondi	€ -	€ -
D) Uscite da attività finanziarie e patrimoniali		
1) Su rapporti bancari	€ 158,64	€ 151,51
2) Su investimenti finanziari	€ -	€ -
3) Su patrimonio edilizio	€ -	€ -
4) Su altri beni patrimoniali	€ -	€ -
5) Altre uscite	€ -	€ -
Totale	€ 158,64	€ 151,51

«ES.T» si riferisce all'anno 2021, «ES.T-1» al 2020

La via della trasparenza DATI ECONOMICI

USCITE	ES.T	ES.T-1
E) Uscite di supporto generale		
1) Materie prime, sussidiarie, di consumo e di merci	€ 480,16	€ -
2) Servizi	€ 603,99	€ 236,13
3) Godimento beni di terzi	€ -	€ -
4) Personale	€ -	€ -
5) Altre uscite	€ 365,00	€ 73,20
Totale	€ 1.449,15	€ 309,33
Totale uscite della gestione	€ 33.470,88	€ 31.050,89
Uscite da investimenti in immobilizzazioni o da deflussi di capitale di terzi		
1) Investimenti in immobilizzazioni inerenti alle attività di interesse generale	€ -	€ 8.871,72
2) Investimenti in immobilizzazioni inerenti alle attività diverse	€ -	€ -
3) Investimenti in attività finanziarie e patrimoniali	€ -	€ -
4) Rimborso di finanziamenti per quota capitale e di prestiti	€ -	€ -
Totale	€ -	€ 8.871,72

«ES.T» si riferisce all'anno 2021, «ES.T-1» al 2020

La via della trasparenza DATI ECONOMICI

ENTRATE	ES.T	ES.T-1
A) Entrate da attività di interesse generale		
1) Entrate da quote associative e apporti dei fondatori	€ 250,00	€ 210,00
2) Entrate dagli associati per attività mutuali	€ -	€ -
3) Entrate per prestazioni e cessioni ad associati e fondatori	€ -	€ -
4) Erogazioni liberali	€ 13.040,00	€ 15.658,75
5) Entrate del 5 per mille	€ 4.217,69	€ 6.087,78
6) Contributi da soggetti privati	€ 2.400,00	€ 5.500,00
7) Entrate per prestazioni e cessioni a terzi	€ -	€ -
8) Contributi da enti pubblici	€ 5.800,00	€ 9.642,59
9) Entrate da contratti con enti pubblici	€ -	€ -
10) Altre entrate	€ 7.768,73	€ 2.849,90
Totale	€ 33.476,42	€ 39.949,02
Avanzo/disavanzo attività di interesse generale	€ 1.613,33	€ 9.358,97
B) Entrate da attività diverse	€ -	€ -
C) Entrate da attività di raccolta fondi	€ -	€ -

«ES.T» si riferisce all'anno 2021, «ES.T-1» al 2020

La via della trasparenza DATI ECONOMICI

ENTRATE	ES.T	ES.T-1
D) Entrate da attività finanziarie e patrimoniali		
1) Da rapporti bancari	€ -	€ -
2) Da altri investimenti finanziari	€ -	€ -
3) Da patrimonio edilizio	€ -	€ -
4) Da altri beni patrimoniali	€ -	€ -
5) Altre entrate	€ -	€ -
Totale	€ -	€ -
Avanzo/disavanzo attività finanziarie e patrimoniali	-€ 158,64	-€ 151,51
E) Entrate di supporto generale		
1) Entrate da distacco del personale	€ -	€ -
2) Altre entrate di supporto generale	€ -	€ -
Totale	€ -	€ -
Totale entrate della gestione	€ 33.476,42	€ 39.949,02
Avanzo/disavanzo d'esercizio prima delle imposte	€ 5,54	€ 8.898,13
Imposte	€ -	€ -
Avanzo/disavanzo d'esercizio prima di investimenti e disinvestimenti patrimoniali, e finanziamenti	€ 5,54	€ 8.898,13

«ES.T» si riferisce all'anno 2021, «ES.T-1» al 2020

La via della trasparenza DATI ECONOMICI

ENTRATE	ES.T	ES.T-1
Entrate da disinvestimenti in immobilizzazioni o da flussi di capitale di terzi		
1) Disinvestimenti di immobilizzazioni inerenti alle attività di interesse generale	€ -	€ -
2) Disinvestimenti di immobilizzazioni inerenti alle attività diverse	€ -	€ -
3) Disinvestimenti di attività finanziarie e patrimoniali	€ -	€ -
4) Ricevimento di finanziamenti e di prestiti	€ -	€ -
Totale	€ -	€ -
Imposte	€ -	€ -
Avanzo/disavanzo d'esercizio prima di investimenti e disinvestimenti patrimoniali, e finanziamenti	€ -	-€ 8.871,72
"Avanzo/disavanzo d'esercizio prima di investimenti e disinvestimenti patrimoniali e finanziamenti"	€ 5,54	€ 8.898,13
"Avanzo/disavanzo da entrate e uscite per investimenti e disinvestimenti patrimoniali e finanziamenti"	€ -	-€ 8.871,72
Avanzo/disavanzo complessivo	€ 5,54	€ 26,41
Cassa e banca		
Cassa	€ 59,22	€ 417,25
Depositi bancari e postali	-€ 29,13	-€ 392,86

«ES.T» si riferisce all'anno 2021, «ES.T-1» al 2020

ALTRE INFORMAZIONI

Offerta deducibile:

IBAN = IT03N080811607000308003009
con causale «Offerta»



Da luglio 2019 l'Associazione ha ottenuto il marchio nr. 144 di "Donazioni sicure": trattasi di un sistema di certificazione indipendente per le organizzazioni di utilità sociale dell'Alto Adige, che raccolgono fondi per il finanziamento delle proprie attività, che dà garanzia ai donatori (siano essi cittadini, istituzioni o aziende) della correttezza, serietà e trasparenza dell'organizzazione certificata, come la nostra. Per maggiori informazioni: www.donazioni.bz.it

COME DIVENTARE UN SOSTENITORE

Donazioni

Puoi effettuare delle donazioni, grazie alle quali potremo continuare ad aiutare le persone del quartiere. Come puoi farlo? Basta un bonifico, sul conto corrente della Associazione Caritativa Santo Stefano con clausola "offerta"

Fornitore

Hai un'attività che si occupa di prodotti di produzione, commercio o vendita di alimenti? O comunque hai la possibilità di fornire periodicamente degli alimenti? Contattaci.

Adotta uno scaffale

È una nostra piccola iniziativa! Nella Bottega ci sono tanti scaffali, ognuno con un prodotto diverso. Se vuoi puoi adottarne uno, aiutandoci a non lasciarlo mai vuoto.

Dona il tuo tempo

Hai voglia di provare un'esperienza diversa? E senti di aver voglia di aiutare gli altri? Allora contattaci per entrare a far parte della nostra squadra!



ASSOCIAZIONE
CARITATIVA

**SANTO
STEFANO**

CHI SIAMO?

UN EMPORIO SOLIDALE
CHIAMATO BOTTEGA

E' un luogo gratuito
e riservato, dove chiunque
troverà ascolto, accoglienza
e aiuto.

Per tutte le persone, italiane
e straniere, sole o con famiglia,
di qualsiasi età, cultura
e religione, che si trovano in
situazione di difficoltà.
materiale, morale e spirituale.

www.santostefano.org

DONA IL TUO 5x1000 NON COSTA NULLA È SEMPLICE

COME DONARE

Devolvere la quota relativa al 5 per mille è molto semplice.
Durante la dichiarazione dei redditi ogni contribuente può destinare la quota del 5 per mille dell'IRPEF apponendo la propria firma negli appositi quadri presenti nei seguenti modelli:
UNICO / 730 / CU (Certificazione unica)

UTILIZZA IL CODICE RIPORTATO QUI SOTTO PER DONARE.

SOSTEGNO DEL VOLONTARIATO E DELLE ALTRE ORGANIZZAZIONI
NON LUCRATIVE DI UTILITA' SOCIALE, DELLE ASSOCIAZIONI DI PROMOZIONE
SOCIALE E DELLE ASSOCIAZIONI E FONDAZIONI RICONOSCIUTE CHE OPERANO
NEI SETTORI DI CUI ALL'ART. 10, C. 1, LETT A), DEL D.LGS. N. 460 DEL 1997

FIRMA *Mario Rossi*

Codice fiscale del
beneficiario

9	4	1	0	1	5	7	0	2	1	9
---	---	---	---	---	---	---	---	---	---	---